Rapport des activités 2021

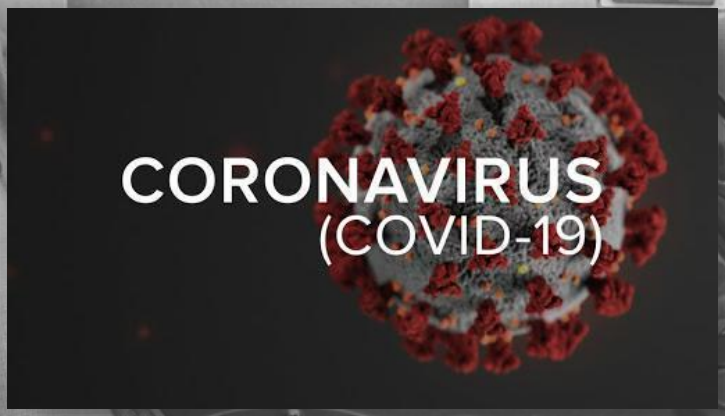

Service de la
SÉCURITÉ INCENDIE
de Blainville

TABLE DES MATIÈRES

MOT DE LA MAIRESSE ET DU CONSEILLER DÉLÉGUÉ À LA MOBILITÉ, À LA SÉCURITÉ ET À LA CIRCULATION 4

MOT DU DIRECTEUR ET DU DIRECTEUR ADJOINT 5

FAITS SAILLANTS DE 2021 (BLAINVILLE ET ROSEMÈRE) 6

MISSION DE NOTRE SERVICE 7

VALEURS DE NOTRE SERVICE 7

RESSOURCES HUMAINES 7

Distribution des effectifs 7

Stagiaires 8

RESSOURCES FINANCIÈRES / BUDGET 8

CARTE DU TERRITOIRE 8

PRÉVENTION 9

Éducation du public 2021 9

Exercices d'évacuation effectués en 2021 9

Autres dossiers traités en 2021 10

Requêtes 10

Études de plans 10

Recherche des causes et circonstances incendies 10

Dossiers de prévention 10

Demandes de permis 10

Causes probables d'incendies survenus en 2021 11

OPÉRATIONS 12

Interventions incendie en 2021 12

Selon le lieu 12

Selon les affectations 12

Selon la nature 13

Répartition des appels selon la période de la journée 13

Moyennes de déplacement (temps de réponse) 13

Valeur protégée des bâtiments par habitant 13

OBJECTIFS DU SCHÉMA DE COUVERTURE DE RISQUES EN SÉCURITÉ INCENDIE 14

Visites de prévention – Blainville 14

Visites de prévention – Rosemère 14

Plans d'intervention – Blainville 14

Plans d'intervention – Rosemère 14

SÉCURITÉ CIVILE 15
MESURES D'URGENCE 15
FORMATION 16
Formation de notre personnel pompier 16
Formation du personnel pompier (lieutenants et pompiers) 16
RCR-DEA, premiers soins et anaphylaxie 16
Blainville, une ville cardiosécuritaire 16
Formation gratuite RCR-DEA, premiers soins et anaphylaxie 17
Centre de formation incendie de Blainville 17
Programme de l'École nationale des pompiers du Québec 17
Formations externes dispensées en entreprises et ou en industries 18
VÉHICULES ET ÉQUIPEMENTS 18
Véhicules 18
AMÉLIORATIONS AUX CASERNES, ÉQUIPEMENTS ET PROCESSUS 19
Casernes 19
Équipements 19
Processus 19
ÉVÉNEMENTS PARTICULIERS 20
Semaine de la prévention des incendies 2021 20
ENGAGEMENT SOCIAL 20
PARTICIPATION À DES ACTIVITÉS ORGANISÉES PAR LA VILLE DE BLAINVILLE 21
Participation spéciale – garderie 21
Défilé de la Saint-Jean-Baptiste 21
Brunch des nouveaux résidents 21
Défilé du père Noël de Blainville 21
CONSEILS DE SÉCURITÉ 22
Diverses capsules vidéo 22
Publications et médias 22
CONCLUSION 22
COORDONNÉES DE NOTRE SERVICE 23
CRÉDITS 23

MOT DE LA MAIRESSE ET DU CONSEILLER DÉLÉGUÉ À LA MOBILITÉ, À LA SÉCURITÉ ET À LA CIRCULATION

Nous vous présentons le rapport des activités 2021 du Service de sécurité incendie de la Ville de Blainville.

Évidemment, 2021 s'est déroulée sur fond de COVID-19, mais le Service de la sécurité incendie a pu néanmoins accomplir ses différents mandats.

L'un de ceux-ci, très important, consiste à tenir des activités de prévention, notamment auprès des jeunes du primaire et du secondaire. La pandémie a permis au personnel d'user d'imagination pour rejoindre le jeune public et atteindre ses objectifs en créant, avec différents partenaires d'autres villes, des capsules vidéo « Héros de l'évacuation ». Ce projet novateur a d'ailleurs valu à la Ville d'être finaliste pour l'obtention d'un prix du Mérite ovation municipale remis par l'Union des municipalités du Québec.

La mission première des pompiers étant de combattre des incendies, signalons que de nombreux feux de broussailles ou des feux à ciel ouvert ont sollicité la présence des pompiers en 2021, ce qui démontre l'importance d'être prudent à cet égard pendant la saison estivale.

Et malgré la COVID-19, le Service de la sécurité incendie est resté engagé dans la communauté en participant entre autres à la Course des pompiers à Laval en appui à la Fondation des pompiers du Québec pour les grands brûlés, au Grand McDon au profit de la Maison de l'autisme de Blainville et au Tournoi de golf de l'Association des gestionnaires en sécurité incendie et civile du Québec en soutien à la Mission du Dr Marsolais, entre autres choses.

Bonne lecture!

Liza Poulin
Mairesse

Patrick Marineau
Conseiller délégué à la mobilité, à la sécurité et à la circulation

MOT DU DIRECTEUR ET DU DIRECTEUR ADJOINT

Il nous fait plaisir de vous présenter le rapport annuel 2021 du Service de sécurité incendie de Blainville.

Ce rapport fait notamment état de plusieurs informations importantes en ce qui nous concerne, mais également de statistiques sur les différentes interventions, mandats et activités du service. Vous serez à même d'observer les résultats obtenus à la suite d'efforts soutenus par nos employés qui interviennent auprès de la population, et ce, dans différentes situations urgentes ou non.

Comme ce fut le cas en 2020, la dernière année fut marquée par la pandémie COVID-19, qui nous a obligé à apporter certains changements dans certaines de nos pratiques ainsi que dans nos activités en général. Nous avons pu, malgré tout, réaliser les objectifs que nous nous étions fixés.

Nous désirons remercier les membres du conseil municipal et la direction générale de la Ville de Blainville ainsi que tous les services municipaux qui nous ont apporté leur soutien tout au long de l'année.

Nous aimerions terminer en remerciant notre personnel qui s'investit dans l'accomplissement de notre mission qui est de protéger la population lors des situations d'urgence, de même que les membres de la sécurité civile qui nous apportent leur soutien.

Bonne lecture !

Claude Deschuymer
Directeur

Maxime Gendron
Directeur adjoint

FAITS SAILLANTS DE 2021 (BLAINVILLE ET ROSEMÈRE)

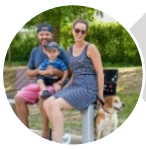

POPULATION DE BLAINVILLE : 62 245
POPULATION DE ROSEMÈRE : 14 516

EFFECTIFS DU SERVICE :
66 (plus 1 temporaire)

NOMBRE DE CASERNES :
2

NOMBRE TOTAL D'INTERVENTIONS :
1 272

NOMBRE D'INTERVENTIONS ALARMES INCENDIE :
479

NOMBRE D'INSPECTIONS EFFECTUÉES (ÉLEVÉES ET TRÈS ÉLEVÉES) :
235

NOMBRE DE RECHERCHE DE CAUSES ET CIRCONSTANCES D'INCENDIE :
12

MISSION DE NOTRE SERVICE

La mission de notre service est de sauvegarder les vies humaines, de protéger les biens des résidents et de contribuer à l'éducation du public, tout en tentant de préserver l'environnement et le patrimoine. C'est en prévenant et en combattant les incendies, de même qu'en intervenant lors de sinistres et autres situations d'urgence, que nous assumons pleinement notre tâche. Que ce soit par nos interventions d'urgence ou par nos activités de prévention et d'éducation, notre personnel se dévoue à la protection et à la sécurité de nos résidents. Soucieux de toujours bien servir et protéger notre population, c'est dans cet esprit que notre service ne cesse de se développer.

VALEURS DE NOTRE SERVICE

Les principales valeurs de notre service sont les suivantes : le professionnalisme, la compétence, l'implication, le respect, la loyauté, l'intégrité et le citoyen au centre de nos préoccupations.

RESSOURCES HUMAINES

Notre service regroupe du personnel qui travaille activement au fonctionnement quotidien du service, tant dans les domaines de l'administration et du développement organisationnel que des opérations, de la prévention incendie ou de la recherche des causes et circonstances des incendies.

Distribution des effectifs

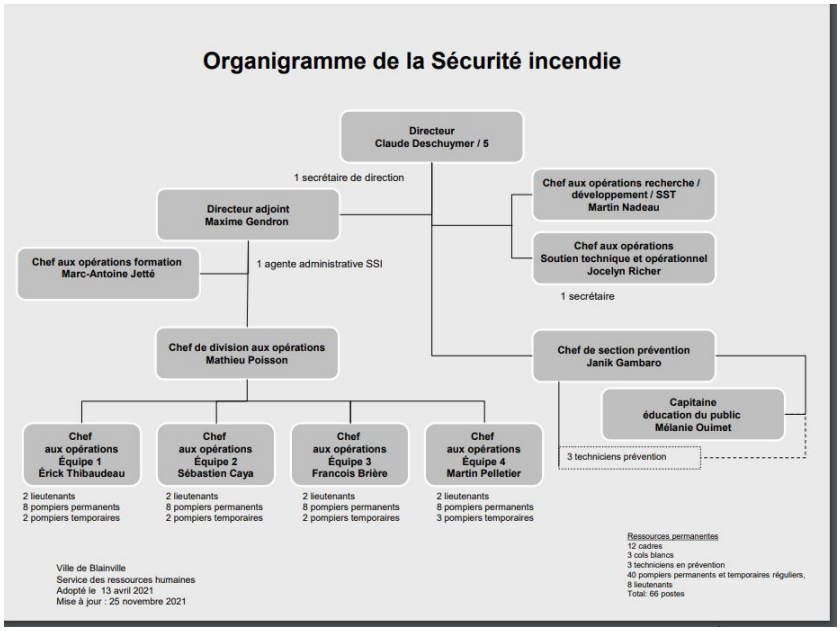

Nom	Détail	Date effective	
Maxence David Gibouleau technicien en prévention des incendies	Embauche	11 janvier	
Marc-Antoine Jetté chef aux opérations formation	Embauche	12 avril	
Pierre Lapointe chef aux opérations soutien technique et opérationnel	Départ à la retraite	31 juillet	
Noémie Thibault technicienne en prévention des incendies	*Embauche temporaire*	6 octobre	

Stagiaires

Dans le but de préparer une relève engagée et compétente, nous avons accueilli 1 stagiaire entre le 24 septembre et le 8 octobre 2021, pour une durée de 30 heures, provenant du Cégep de Rimouski. Nous lui avons présenté le travail de technicien en prévention incendie, ainsi que l'engagement social de la Ville de Blainville.

RESSOURCES FINANCIÈRES / BUDGET

Le budget consacré à la sécurité incendie est passé de 8 505 701 $ en 2020 à 8 952 480 $ en 2021. Il représentait 7,84 % du budget global de la Ville de Blainville.

Le budget est réparti en 5 volets, soit l'administration (protection incendie), l'intervention (combat incendie), la prévention, le Centre de formation incendie de Blainville (CFIB) et la sécurité civile. L'intervention demeure le volet ayant la plus grande part en raison de la masse salariale.

CARTE DU TERRITOIRE

Superficie terrestre (km²) :

Blainville : 54,90
Rosemère : 10,71

PRÉVENTION

MANDAT

Le mandat de la section prévention se divise en 3 parties : l'éducation du public, l'inspection et la recherche des causes et des circonstances des incendies.

L'éducation du public permet de promouvoir la prévention des incendies en concevant et en réalisant des programmes sur les différentes analyses de risques. L'inspection permet de conseiller les professionnels des bâtiments et de travailler à l'évolution de normes de sécurité éprouvées, de façon à réduire les pertes attribuables à l'incendie, de répondre aux plaintes des citoyens et de faire l'inspection périodique des risques présents sur le territoire, et ce, à l'aide d'un programme d'inspection approprié. Finalement, la section prévention effectue la recherche des causes et des circonstances des incendies afin de mettre en place les mesures adéquates pour éviter que les mêmes incidents ne se reproduisent.

Éducation du public 2021

Nom du programme ou de l'événement	Clientèle cible	Particularités	Blainville		Rosemère	
			Nombre d'activités	Nombre de personnes rejointes	Nombre d'activités	Nombre de personnes rejointes
Programme Bic	Enfants de 3 à 5 ans	Distribution d'articles éducatifs	1	77	0	0
Héros de l'évacuation - Primaire	Élèves des écoles primaires	**Nouveauté en 2021** Capsule vidéo (élaborée par le service et des partenaires) présentée aux élèves, vu l'impossibilité de faire de l'éducation dans les écoles dans le contexte pandémique	24	10 992	8	5 320
Héros de l'évacuation - Secondaire	Élèves des écoles secondaires	**Nouveauté en 2021** Capsule vidéo (élaborée par le service et des partenaires) présentée aux élèves, vu l'impossibilité de faire de l'éducation dans le contexte pandémique dans les écoles	2	1 878	3	2 325
Activités municipales - Présentation sur la prévention incendie	Employés des camps de jour		1	80	0	0

Exercices d'évacuation effectués en 2021

Dans le contexte pandémique de la COVID-19, le programme des exercices d'évacuation a connu certaines modifications en 2021 afin de favoriser au maximum la sécurité des citoyens et des intervenants. Les exercices d'évacuation en présentiel ont été suspendus, du moins jusqu'à l'automne 2021, où les exercices d'évacuation indiqués dans le tableau ci-dessous ont pu être effectués.

Toutefois, dans le but de s'assurer que l'objectif de sécurité soit tout de même atteint, quelques mesures temporaires ont pu être mises en place. On a aussi demandé aux organisations concernées d'accomplir certaines actions par le biais d'un envoi par courriel, de même que de transmettre leur plan de sécurité à jour. Des suivis ont été effectués pour s'assurer du respect de ces nouvelles procédures.

Type d'établissement	Nombre d'activités	
	Blainville	Rosemère
Écoles (remplacées par la diffusion de capsules vidéo « Héros de l'évacuation » aux élèves)		
Camps de jour (exercices d'évacuation faits en juillet, compte tenu des assouplissements en rapport avec la COVID-19)		
Résidences de personnes âgées (exercices d'évacuation faits en août, compte tenu des assouplissements en rapport avec la COVID-19)		
Entreprises (commercial et industriel) (exercices d'évacuation faits en septembre, compte tenu des assouplissements en rapport avec la COVID-19)		
Total	**36**	**6**

Autres dossiers traités en 2021

Requêtes

Détail	Blainville	Rosemère
Plaintes Citoyens	14	0
Requêtes Ville	11	4
Requêtes Citoyens	48	9
Requêtes Opérations	14	15
Requêtes Insalubrité	15	3
Total	**102**	**31**

Études de plans

Détail	Blainville	Rosemère
PIIA	40	2
Études de plans	124	18
Total	**164**	**20**

Recherche des causes et circonstances incendies

Détail	Blainville	Rosemère
RCCI équipe Blainville	6	4
RCCI partenaire	2	0
Total	**8**	**4**

Dossiers de prévention

Détail	Blainville	Rosemère
Réinspection	87	18
Dossiers terminés	589	157
Bornes d'incendie	6	0
Gicleurs	24	4
Rapports d'alarme	47	18
Total	**753**	**197**

Demandes de permis

Détail	Blainville	Rosemère
Demandes de permis de brûler	1	0
Événements spéciaux	28	15
Total	**29**	**15**

Causes probables d'incendies survenus en 2021

Causes probables d'incendies	Blainville	Rosemère
Incendies criminels ou suspects	2	1
Utilisation inadéquate d'une source d'inflammation	0	1
Défaillance ou défectuosité mécanique ou électrique	8	6
Défaut de conception, construction ou installation	2	1
Mauvaise utilisation d'un équipement	3	2
Erreur humaine*	6	6
Autre - Feux de broussailles, champs, herbes, paillis	13	7
Autre - Cause naturelle	1	0
Autre - Feu de débris ou poubelles	9	1
Autre - Feux de véhicule	8	4
Autre - Feux à ciel ouvert	22	11
Autre - Feux de cheminée	3	2
Indéterminé	2	0
Total	**79**	**42**

***** Analyse - Erreur humaine :
Blainville : 3 Feux de cuisson et 3 Autres
Rosemère : 3 Feux de cuisson et 3 Autres

OPÉRATIONS

MANDAT

Le mandat de la division des opérations est de gérer les interventions de secours et de s'assurer que le personnel réponde aux appels selon les règles et procédures en vigueur et de façon sécuritaire. Pour ce faire, elle se doit de voir à ce que les équipements et le matériel d'intervention soient adéquats et utilisés de façon efficace, en assurant la mise en œuvre d'un plan d'entrainement des pompiers et le suivi de leurs formations théoriques et pratiques.

La division coordonne également la mise en œuvre et l'intégration opérationnelle, par exemple le développement et l'approbation des plans d'intervention et le programme de prévention résidentielle, reliés à la mise en œuvre du schéma de couverture de risques en sécurité incendie. De plus, une grande partie de la vie en caserne comporte un aspect d'entretien des équipements et du matériel spécialisé.

Interventions incendie en 2021

Selon le lieu

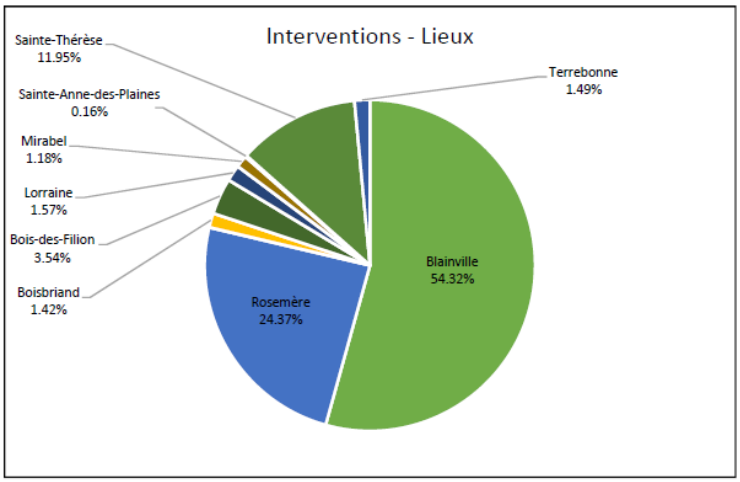

Interventions - Lieux

Ville	Nbre
Blainville	691
Rosemère	310
Boisbriand	18
Bois-des-Filion	45
Lorraine	20
Mirabel	15
Saint-Eustache	
Sainte-Anne-des-Plaines	2
Sainte-Marthe-sur-le-Lac	
Sainte-Thérèse	152
Terrebonne	19
TOTAL	**1272**
Comparatif 2020	*1307*

Selon les affectations

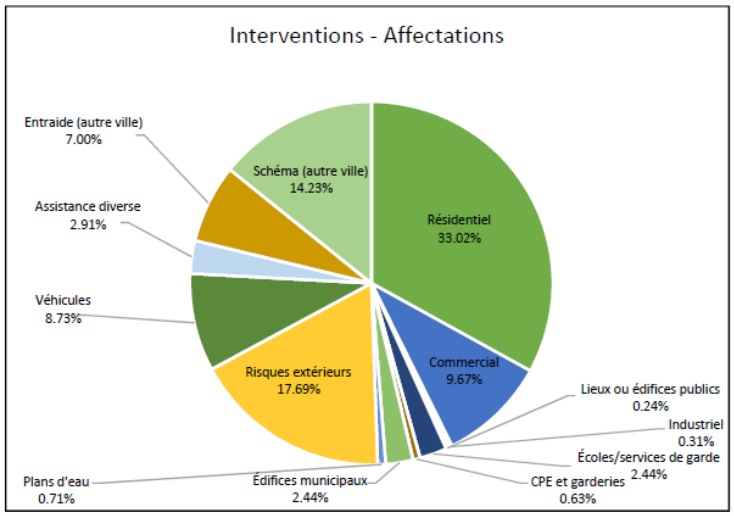

Interventions - Affectations

Affectation	Nbre
Résidentiel	420
Commercial	123
Industriel	4
Lieux ou édifices publics	3
Écoles/services de garde	31
CPE et garderies	8
Édifices municipaux	31
Plans d'eau	9
Risques extérieurs	225
Véhicules	111
Assistance diverse	37
Entraide (autre ville)	89
Schéma (autre ville)	181
TOTAL	**1272**

Selon la nature

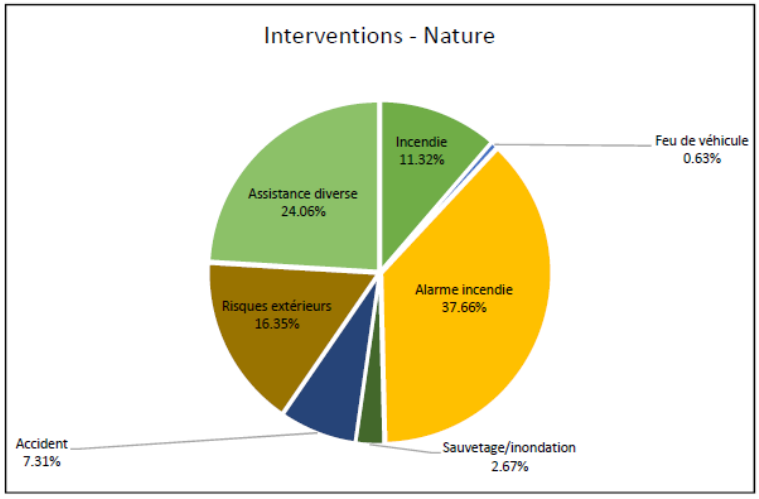

Interventions - Nature

Type d'intervention	Nbre
Incendie	144
Feu de véhicule	8
Alarme incendie	479
Sauvetage/inondation	34
Accident	93
Risques extérieurs	208
Assistance diverse	306
TOTAL	**1272**

Répartition des appels selon la période de la journée

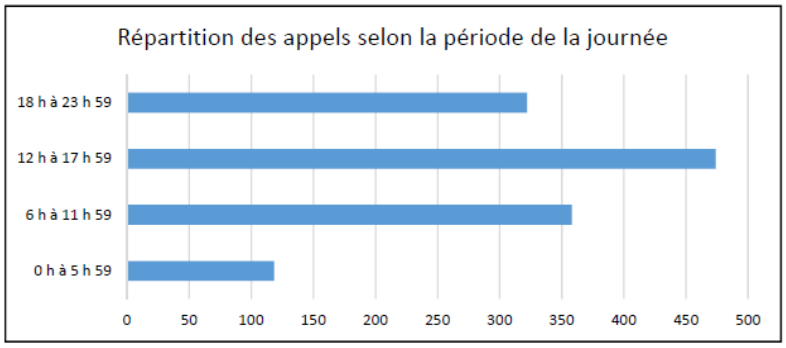

Heure de l'appel	Nbre
0 h à 5 h 59	118
6 h à 11 h 59	358
12 h à 17 h 59	474
18 h à 23 h 59	322
Total	**1272**

Moyennes de déplacement (temps de réponse)

Moyenne	Moyenne générale (code A)	Moyenne - Schéma de couverture de risques (autre ville)
Annuelle	**05:19**	**04:14**

Valeur protégée des bâtiments par habitant

Valeur protégée	Blainville	Rosemère
Total en 2021	51 636 200,00 $	6 958 860 $
Total par habitant en 2021 (Blainville : 62 245 habitants / Rosemère : 14 516 habitants)	829,56 $	479,30 $

OBJECTIFS DU SCHÉMA DE COUVERTURE DE RISQUES EN SÉCURITÉ INCENDIE

Visites de prévention – Blainville

Catégorie	Objectif annuel	Total réalisé	% atteint
Risques légers (1)	2 370	1 806	**76.20%**
Risques moyens (2)	114	98	**85.96%**
Risques élevés (3)	94	107	**113.83%**
Risques très élevés (4)	60	66	**110.00%**
Résidences de personnes âgées (RPA)	15	17	**113.33%**

Visites de prévention – Rosemère

Catégorie	Objectif annuel	Total réalisé	% atteint
Risques légers (1)	644	666	**103.42%**
Risques moyens (2)	54	57	**105.56%**
Risques élevés (3)	29	29	**100.00%**
Risques très élevés (4)	33	33	**100.00%**
Résidences de personnes âgées (RPA)	6	7	**116.67%**

Plans d'intervention – Blainville

Catégorie	Objectif annuel	Total réalisé	% atteint
Risques élevés (3)	41	34	**82.93%**
Risques très élevés (4)	26	25	**96.15%**

Plans d'intervention – Rosemère

Catégorie	Objectif annuel	Total réalisé	% atteint
Risques élevés (3)	12	16	**133.33%**
Risques très élevés (4)	14	19	**135.71%**

SÉCURITÉ CIVILE

MANDAT

Le principal mandat de la sécurité civile est d'assister les services d'urgence afin de secourir, protéger et prévenir les citoyens lors de situations d'urgence majeures. Cette division peut aussi être appelée à porter assistance à d'autres organismes nécessitant ses services et lors d'activités municipales diverses.

Sous la responsabilité de notre service, la sécurité civile est composée d'une vingtaine de bénévoles en général. En cas d'interventions majeures, ils portent assistance à l'aire de récupération pour les intervenants et ils sont formés pour effectuer la recherche de personnes disparues. Ils s'occupent du volet secourisme lors d'activités de la Ville et font la promotion de la sécurité civile. Ils sont appelés à participer à des formations, ainsi qu'à des simulations. Ces bénévoles sont tous formés par des entités reconnues dans le but de fournir les premiers soins, la réanimation cardiorespiratoire (RCR), la défibrillation externe automatisée (DEA) et la reconnaissance des réactions allergiques (anaphylaxie).

En 2021, le groupe de bénévoles de la sécurité civile, qui comptait 15 membres actifs, a effectué les activités suivantes :

Type d'activité	Nombre d'heures de travail
Logistique et entretien (préparation, vérification, familiarisation avec les équipements)	118,25 h
Formations	213,25 h
Assistance RCR-DEA et premiers soins lors d'activités	258,5 h
Assistance aux mesures d'urgence	9 h
Assistance au Service de la sécurité incendie	83,5 h
Projets spéciaux	29,5 h
TOTAL	**712 h**

MESURES D'URGENCE

La Ville de Blainville possède un plan de sécurité civile et assure régulièrement la mise à jour de celui-ci. Ce plan vise essentiellement à concerter les actions des services et des organismes partenaires de la Ville et à établir le partage des responsabilités en réponse à un sinistre. Il comporte des mesures visant à faire face aux risques majeurs qui pourraient survenir sur le territoire et intègre les 4 volets de la sécurité civile, soit la prévention, la préparation, l'intervention et le rétablissement. La Ville est ainsi préparée à affronter les situations de mesure d'urgence en déployant les moyens et interventions nécessaires, et ce, en faisant appel aux acteurs municipaux, locaux et régionaux concernés au besoin.

Simulation d'urgence : Le 20 octobre, une simulation de mesures d'urgence (déversement) s'est tenue sur le territoire avec tous les autres services municipaux de la Ville de Blainville de même que de partenaires, l'objectif étant que nous soyons fins prêts en cas de mesures d'urgence sur le territoire (au niveau de la coordination des différentes ressources, l'établissement des procédures requises, et la sécurité la population).

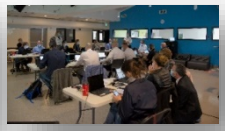

En 2021, les activités suivantes ont été effectuées en relation avec les mesures d'urgence :

Type d'activité	Nombre d'heures de travail
Mise à jour de plans d'urgence de la Ville	11 h
Simulations	72 h
Mise à jour de plans d'intervention spécifiques	3 h
Travail administratif	48 h
TOTAL	**134 h**

FORMATION

Formation de notre personnel pompier

La formation, le maintien des compétences et le perfectionnement constituent une partie importante des activités du service, et démontrent la rigueur et le professionnalisme de l'ensemble du personnel.

Formation du personnel pompier (lieutenants et pompiers)

Type de formation	Nombre d'heures de formation
Formations planifiées	
Entrée par effraction, porte d'entrée par effraction	168 h
Mise en service d'équipements	140 h
Sauvetage riverain	168 h
	476 h
Autres formations	922 h
TOTAL	**1 398 h**

RCR-DEA, premiers soins et anaphylaxie

Blainville, une ville cardiosécuritaire

Grâce à son programme d'accès public à la défibrillation externe automatisée, la Ville de Blainville est considérée comme une ville « cardiosécuritaire ». On dénombre sur son territoire 41 appareils de défibrillation, déployés dans l'ensemble de ses édifices publics ainsi que dans les véhicules d'intervention du Service de police, du Service de la sécurité incendie et de la division de la sécurité civile. Elle a également déployé des défibrillateurs dans 13 écoles de son territoire.

En 2021, le Service de police de Blainville a utilisé des appareils de défibrillation à 19 reprises afin de venir en aide à des résidents lors d'appels d'urgence. L'inspection des appareils de défibrillation des véhicules de police étant sous la responsabilité du CISSS des Laurentides et celle des écoles par les écoles elles-mêmes, notre service a inspecté les DEA déployés dans les édifices publics, les véhicules d'intervention du Service de la sécurité incendie et de la division de la sécurité civile à 359 reprises en 2021 à Blainville. Nous avons procédé à de la maintenance et au remplacement de DEA lorsque requis.

Formation gratuite RCR-DEA, premiers soins et anaphylaxie

Depuis 2011, la Ville de Blainville, par le biais du Service de la sécurité incendie, offre gratuitement à ses résidents de 14 ans et plus une formation en réanimation cardiorespiratoire (RCR), défibrillation externe automatisée (DEA), premiers soins et anaphylaxie. Les non-résidents peuvent aussi suivre la formation, moyennant certains frais. Certifiée par la Fondation des maladies du cœur et de l'AVC, cette formation porte, entre autres, sur les techniques de réanimation cardiorespiratoire chez le bébé, l'enfant et l'adulte, sur les manœuvres à pratiquer en cas de blessures ou de problèmes médicaux susceptibles de survenir au quotidien, et sur l'anaphylaxie (ex. : administration d'épinéphrine sous forme d'auto-injecteur).

Notre service offre également la formation aux bénévoles de diverses associations ainsi qu'au personnel de la Ville.

En 2021, les formations suivantes ont été offertes :

Formation	Durée	Blainville		Rosemère	
		Nombre d'activités	Nombre de personnes rejointes	Nombre d'activités	Nombre de personnes rejointes
RCR-DEA - Employés de la Ville	4 h	2	24	N/A	N/A
RCR-DEA - Associations	4 h	1	12	N/A	N/A
RCR-DEA, premiers secours et anaphylaxie - Résidents	8 h	4	50	2	15
RCR-DEA, soins immédiats et anaphylaxie - Employés ville	8 h	8	82	N/A	N/A

Note : Avec les mesures gouvernementales mises en place vu la pandémie COVID-19 et au manque de formateurs qualifiés qui ont été réquisitionnés par le système de santé, notre service a été tenu d'annuler certaines des formations en RCR-DEA, premiers secours et anaphylaxie des résidents.

Centre de formation incendie de Blainville

Le Centre de formation incendie de Blainville (CFIB) est reconnu par l'École Nationale des pompiers du Québec (ENPQ) en tant que centre de formation régional à part entière. Il offre un grand éventail de formations, adaptées aux besoins spécifiques de sa clientèle.

En 2021, les formations suivantes ont été offertes :

Programme de l'École nationale des pompiers du Québec

Formation	Nombre de diplômés
Autosauvetage (hors programme)	1
Matières dangereuses sensibilisation (hors programme)	1
Matières dangereuses opération (hors programme)	1
Pompier I (finalisation de la formation débutée en 2020)	9
TOTAL	**12**

Formations externes dispensées en entreprises et ou en industries

Client et formation	Durée (heures)	Nombre de séances	Total d'heures de formation	Nombre de participants
CDO/CMU, formation de base	8 h	2	16 h	3
Extincteurs portatifs	1,5 h	5	7,5 h	50
Gestion des mesures d'urgence (jour 1)	8 h	1	8 h	4
Initiation à l'APRIA et son utilisation	8 h	1	8 h	9
Matières dangereuses, formation de base 1A (jour 1)	8 h	1	8 h	6
Matières dangereuses, formation de base 1B (jour 2)	8 h	1	8 h	6
Spill Rescue	12 h	4	48 h	21
TOTAL	**53,5 h**	**15**	**103,5 h**	**99**

VÉHICULES ET ÉQUIPEMENTS

Véhicules

La flotte du service comprend 21 véhicules et 2 outils véhiculaires de prévention incendie, soit :

Type	Numéro/Nom
Véhicules	
1 autopompe-citerne	681
3 autopompes	271, 281 et 282
2 véhicules d'élévation	471 et 4081
1 unité de secours	1771
1 véhicule datant de 1950	La Balade
1 véhicule de la sécurité civile	SC2
1 unité RCCI	974
11 petits véhicules de service	101 et 102 (véhicules de direction) 181 et 182 (véhicules de chefs) 971, 972, 973 et 975 (véhicules de prévention) 8071, 8081 et 8083 (véhicules de service)
Outils véhiculaires de prévention incendie	
1 roulotte éducative	La Brigade Anti-Feu
1 remorque pour extincteurs	

Cette flotte requiert des entretiens préventifs, des inspections quotidiennes ou hebdomadaires ainsi que des tests de performance annuels.

AMÉLIORATIONS AUX CASERNES, ÉQUIPEMENTS ET PROCESSUS

Quelques réalisations de 2021 :

Casernes

Type	Nouveauté en 2021
Caserne 7	
Vestiaire à pression négative pour les habits de combat des pompiers	√
Caserne 8	
Vestiaire à pression négative pour les habits de combat des chefs	√
Vestiaire pour le vestimentaire de la direction, des chefs et des cols blancs	√
Déménagement et réaménagement de bureaux/matériel dans les anciens locaux du Service des travaux publics	√
Aménagement d'une salle de conférence/formation RCR dans les anciens locaux du Service des travaux publics	√
Rapatriement du groupe d'intervention de la sécurité civile et de leur matériel dans les anciens locaux du Service des travaux publics (nous avons donc pu libérer le local loué à cette fin depuis plusieurs années qui était situé au 74 de la Seigneurie Est, Blainville)	√

Équipements

Comme chaque année, plusieurs équipements requièrent une vérification et un entretien en fonction des divers programmes d'entretien préventif. Tout comme les véhicules, un programme adapté à la vérification d'équipements est effectué selon une périodicité déterminée. Les principaux équipements sont : habits de combat, appareils respiratoires, bonbonnes d'air comprimé respirable, échelles portatives, etc.

En 2021, le service a fait l'acquisition des équipements suivants :

Type	Nouveauté en 2021
12 habits de combat pour pompiers	
Équipements pour les opérations (mise à jour)	
Bouteilles/cylindres d'air MSA	
Casques blancs pour les chefs	√
19 appareils de défibrillation externes automatisés	
Pinces de désincarcération (remplacement)	

Processus

- Adaptation et suivi pour la mise en fonction du nouveau logiciel de traitement de la paie de la Ville dans le service.

ÉVÉNEMENTS PARTICULIERS

Semaine de la prévention des incendies 2021

La semaine de la prévention des incendies 2021 se déroulait du 3 au 9 octobre, sous le thème « Le premier responsable c'est toi ! ». À cette occasion, notre service avait prévu divers événements, qui n'ont malheureusement pas pu avoir lieu en raison de la décision de la Ville de Blainville de restreindre certaines activités dans le contexte pandémique de la COVID-19.

Date/heures	Activité	Clientèle cible	Particularités	Blainville		Rosemère	
				Nombre d'activités	Nombre de personnes rejointes	Nombre d'activités	Nombre de personnes rejointes
ACTIVITÉ ANNULÉE	Portes ouvertes	Population en général	Simultanément à la caserne 7 (sud) et à la caserne 8 (nord)	0	0	0	0
8 octobre **5 novembre**	Kiosques d'information à la sécurité incendie	Tous	**Rosemère :** • À la Place Rosemère (cour 640) **Blainville :** • Au Rona (1425 boul. Michèle-Bohec, Blainville)	2	175	1	850
ACTIVITÉ ANNULÉE	Journée Pompier d'un jour	Élèves de 3e année du primaire	Participants sélectionnés à l'aide d'un concours	0	0	0	0
ACTIVITÉ ANNULÉE	Semaine Aspirants pompiers	Élèves de 2e, 3e et 4e secondaire	Participants sélectionnés à l'aide d'un concours	0	0	0	0

ENGAGEMENT SOCIAL

Dans le contexte pandémique de la COVID-19, les employés de notre service n'ont malheureusement pas été en mesure de participer à autant d'activités que d'habitude en 2021. Voici toutefois les endroits où ils ont pu œuvrer :

Course des pompiers de Laval

Le 6 juin, avait lieu la course des pompiers de Laval. Des membres de notre personnel (Marcel Beaudoin, à la course de 10 km et Chantal Moreau, à la course de 5 km) y participaient pour venir en aide à la *Fondation des pompiers du Québec pour les grands brûlés*.

Dîner au steak

Le traditionnel Dîner au steak, qui était organisé dans le cadre des activités de financement du *Fonds de l'excellence de la Ville de Blainville* (qui apporte une contribution financière à des projets de Blainvillois dans différents secteurs), avait lieu le 26 août au Jockey club du Parc équestre de Blainville. Comme par les années passées, plusieurs employés du service (Claude Deschuymer, Maxime Gendron, Martin Nadeau, Sébastien Caya, Jocelyn Richer, Janik Gambaro, Simon St-Pierre et Maxence David Gibouleau) se sont mobilisés ce jour-là pour effectuer le nettoyage des tables.

Grand McDon

Le 22 septembre, des employés-cadres et des techniciens en prévention de notre service ont collaboré à la collecte de fonds du *Grand McDon*, dans le restaurant McDonald's du secteur de Fontainebleau de Blainville. Cette activité vise à venir en aide à la *Maison de l'autisme de Blainville*.

Tournoi de golf de l'Association des gestionnaires en sécurité incendie et civile du Québec (AGSICQ)

Le 10 septembre, des employés-cadres de notre service (Claude Deschuymer, Martin Pelletier, Érick Thibaudeau, Marc-Antoine Jetté, Martin Nadeau, Maxime Gendron et Jocelyn Richer) ont participé à l'activité au profit de la *Mission du Dr Marsolais*.

Movember

Plusieurs employés masculins cadres et pompiers de notre service ont participé à la levée de fonds *Movember* annuelle pour la recherche dans les maladies masculines telles que le cancer de la prostate.

Les dîners de l'amitié des aînés

L'activité *Les dîners de l'amitié* permet aux Blainvillois de 65 ans et plus de partager un repas communautaire, 2 jeudis par mois, au Centre communautaire de Blainville. Depuis plusieurs années, les employés-cadres du service se font un devoir d'y assister, à tour de rôle, afin d'échanger avec les aînés de la municipalité, ce qu'ils ont fait d'octobre à décembre. Pour le dîner soulignant la fête de Noël du 16 décembre, plusieurs employés-cadres et des techniciens en prévention ont fait le service du buffet.

Aide au transport de denrées

Le 17 décembre, des techniciens en prévention de notre service (Camil Goulet et Maxence David Gibouleau) ont aidé le *Carrefour alimenter l'espoir de Blainville* avec le transport de denrées.

Paniers de Noël

Les pompiers de notre service ont remis 1 000 $ pour la distribution de paniers de Noël aux familles démunies de Blainville (préparés par la paroisse Sainte-Famille de Blainville).

PARTICIPATION À DES ACTIVITÉS ORGANISÉES PAR LA VILLE DE BLAINVILLE

Participation spéciale – garderie

Le 1er juin. Nous avons offert des tours de La Balade (véhicule de 1950 aux couleurs de notre service) et fait la remise de cahiers à colorier aux enfants de 4-5 ans.

Défilé de la Saint-Jean-Baptiste

Le 24 juin. Notre véhicule La Balade a participé au défilé.

Brunch des nouveaux résidents

Les 18 et 19 septembre au Manège du Parc équestre. Nous y étions avec notre mascotte Yvon Larosé.

Défilé du père Noël de Blainville

Le 28 novembre. Nous y étions avec La Balade et le véhicule de la sécurité civile (SC-2), ainsi que notre mascotte Yvon Larosé.

CONSEILS DE SÉCURITÉ

Diverses capsules vidéo

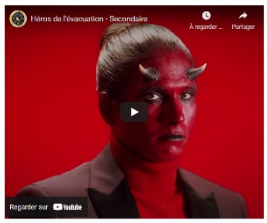

Les héros de l'évacuation

Suivant une idée originale de Blainville, notre service a réalisé, en collaboration avec plusieurs autres services incendie et le ministère de la Sécurité publique, un moyen innovant de communication pédagogique sous forme de vidéos qui s'adressent aux élèves des écoles primaires et secondaires. Dans le contexte pandémique de la COVID-19 et dans l'impossibilité de faire des exercices d'évacuation dans les écoles, notre service a voulu rejoindre le plus grand nombre d'élèves possible et a réalisé en 2021 une première vidéo visant les enfants des écoles primaires. Ensuite, une deuxième vidéo a été élaborée pour la clientèle du secondaire.

Ces vidéos présentent les actions à préconiser afin d'évacuer une école de façon sécuritaire, mais également les comportements à éviter, les diverses situations qui rendent l'évacuation complexe et les bonnes actions à poser. Le projet a suscité un tel engouement que plusieurs municipalités, de même que le ministère de la Sécurité publique du Québec, l'ont utilisé.

Intemporelles, facilement exportables, peu coûteuses et surtout fort utiles, les deux vidéos ont généré un grand nombre de visionnements sur les réseaux sociaux.

Le premier responsable, c'est toi

En collaboration avec d'autres municipalités du Québec, une série de 3 capsules mettant en vedette Marthe Laverdière, horticultrice et humoriste, a été réalisée à l'été 2021 pour sensibiliser la population sur les dangers des mégots de cigarette.

Publications et médias

Pendant l'année, nous avons diffusé des articles par le biais des bulletins municipaux *Blainville en couleurs,* communément appelés le BEC, et *Rosemère nouvelles.* Ces mêmes articles ont également été communiqués via les infolettres et les différents médias sociaux des 2 villes. Les sujets abordés ont été variés, mais avec un objectif principal d'informer les citoyens sur la sécurité et la prévention incendie.

CONCLUSION

Dans ce rapport, vous avez été à même de constater tout le travail accompli, qui a nécessité le dévouement et le travail de l'ensemble de nos employés pompiers, cols blancs, techniciens en prévention et cadres ainsi que des bénévoles de la sécurité civile, dans la réalisation de la mission qui nous est confiée.

COORDONNÉES DE NOTRE SERVICE

Pour signaler une urgence : **9-1-1**
Administration : **450 434-5201**

Caserne 7 :
310, chemin du Bas-de-Sainte-Thérèse
Blainville (Québec) J7B 1T5

Caserne 8 et administration :
790, rue de la Mairie
Blainville (Québec) J7C 4K4

CRÉDITS

Préparé sous la direction de : Claude Deschuymer, directeur

Conception : Chantal Moreau, secrétaire de direction
Collaboration et révision : Isabelle Lauzon, agente administrative

Merci à toutes les personnes qui ont fourni les informations nécessaires à la réalisation de ce bilan.

4 mai 2022

Toute reproduction de ce document, en tout ou en partie, est interdite sans autorisation du Service de la sécurité incendie de Blainville.
Dans la mesure du possible, ce document est transmis de façon électronique pour limiter la consommation de papier.